第五弾
「ゼームス」
篇

品川大河アニメ

ハタチの龍馬

with クロフネくん!

ハタチの龍馬とクロフネくんが
時空を超えて現代品川めぐり
ゆくぜよ!!

制作：品川区

アニメーション制作：(株)ディー・エル・イー

制作協力：(一社)しながわ観光協会、戸越銀座商店街連合会、容器文化ミュージアム

品川大河アニメ

ハタチの龍馬 with クロつネくん！

其ノ十

龍馬meets ゼームス

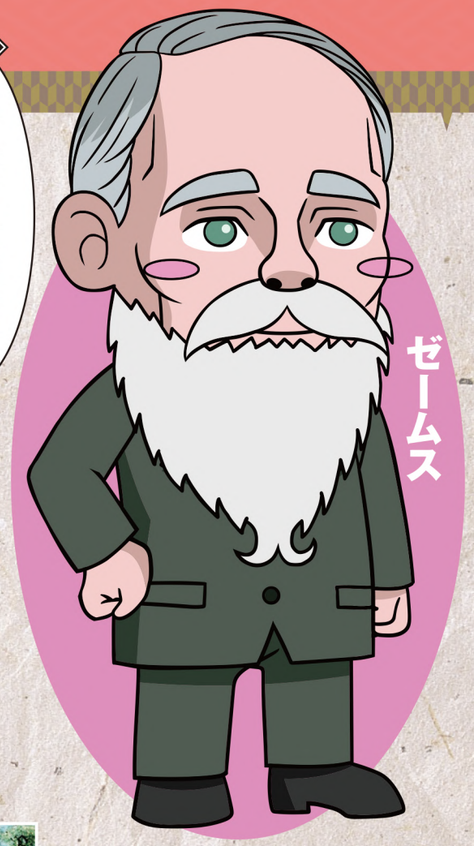

1 ここは京急線の「しんばば」駅？

2 「新馬場」と書いて「しんばんば」と読むんだよ。

3 待たせたなーっ！

4 この人は品川区ゆかりのイギリス人『ゼームス』さんだよ。

5 今日は新馬場に君たちが来るという情報を入手して、駆けつけたのだよ。

6 出会いの記念に、これをあげよう。「ゼームス・ボンド…」

ゼームスは慶応二年（1866年）二十八歳の時、来日しました。後に日本海軍創設に貢献し、明治五年海軍省雇入れ以降、幾多の変遷を経て住いを此の地に構え、隣人に慕われつつ明治四十一年（1908年）七十一歳にて没しました。

7 今日は、この通りを歩いていこう。

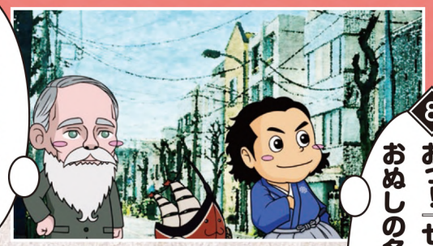

8 おっ！『ゼームス坂通り』？おぬしの名前ぜよ！

9 そう。ゼームス坂通りはここから大井町駅近くまで続く、1キロほどの道。元は『浅間坂（せんげんざか）』という急な坂道だったんだけど、ゼームスさんが私財を投じ、なだらかに整備してくれたんだ。以来『ゼームス坂』と呼ばれるようになったんだよ。

10 おおっ。ここは私の家じゃないか！

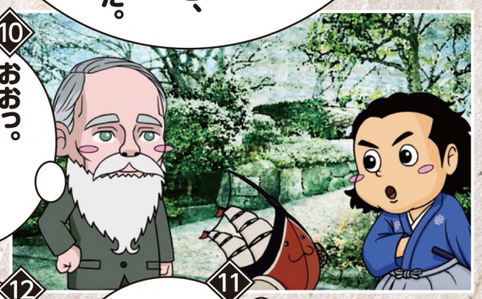

11 そう。ここはゼームス邸宅跡。ほら、記念碑が立っているよ。

12 ゼームスさんは幕末に来日した後、再び来日し、航海の専門家として日本海軍を指揮。その功績が認められ、勲章まで授与されたんだ。

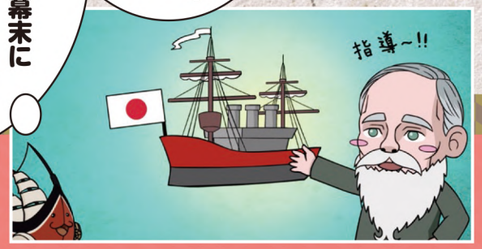

13 ゼームス邸宅跡の、道を挟んで反対側には、高村千恵子記念詩碑があるよ。

14 詩人で彫刻家の高村光太郎（こうたろう）の妻、千恵子を詠んだ詩『レモン哀歌』が、この石碑に刻まれているんだ。

15 なるほど。だからレモンがお供えされているんぜよ。

16 おっと！まさかの極秘情報を入手した！今すぐ駆けつけなくては！では、さらば～！

17 もう帰るんかーい！

まだまだ続くぜよ！

*このアニメは、史実以外はフィクションです。

品川大河アニメ

ハタチの龍馬 with クロフネくん！ 番外編

戸越銀座 容器文化ミュージアム 大森貝塚遺跡庭園

缶くん

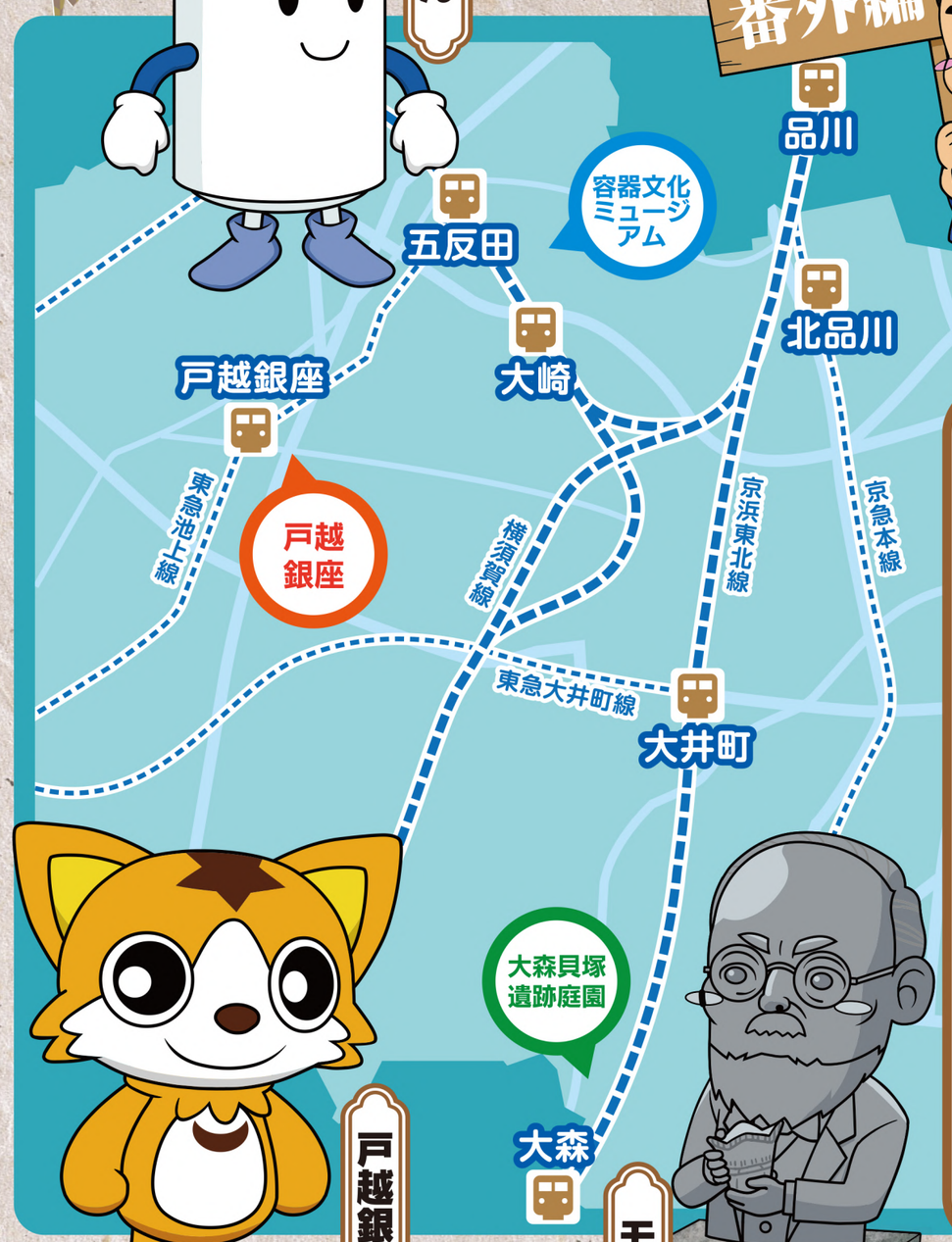

戸越銀次郎

モース像

ショートアニメ 戸越銀座名物

1 銀次郎くん、龍馬は戸越銀座が大好きなんだよ。

2 銀次郎どのがすごく喜んでくれてるぜよ。

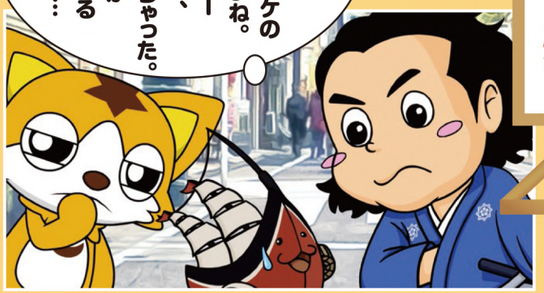

3 戸越銀座と言えばコロッケの食べ歩きだよね。えーと、あのーなんだっけー、どわすれしちゃった。意外なものが具になっている丸いコロッケ…

4 クロフネくんそりゃないぜよーあれぜよあれ、ゴルフボールコロッケ？

5 あー、ほらそれとそれ組み合わせるみたいな？

6 あっわかったぜよ。薩摩と長州ぜよ。

7 ソレ！薩長同盟っ！

8 「お」ではじまる三文字の名前の…大根とか入ってて…

9 うーーなに言ってんのーコロッケどこいったの。

10 銀次郎どのが号泣してるぜよ。

11 まあまあ銀次郎どのこれでも食べて元気出すぜよ。

12 あっーそれだー。「おでんコロッケ」

13 これならさっきたくさん買ったぜよ。

14 早く言ってよー

戸越銀座商店街

東急線 戸越銀座をはさんで東西約1・3km、約400店が軒を連ねる東京で最も長い商店街。全国で300以上といわれる「○○銀座」という地名の元祖で、国内外からたくさんの人々が訪れ、食べ歩きや買い物を楽しんでいます。名物は「戸越銀座コロッケ」。戸越銀座オリジナルのソースやお酒、マスコット・キャラクターの戸越銀次郎（通称：ぎんちゃん）グッズも販売しています。

ショートアニメ 大森貝塚遺跡庭園

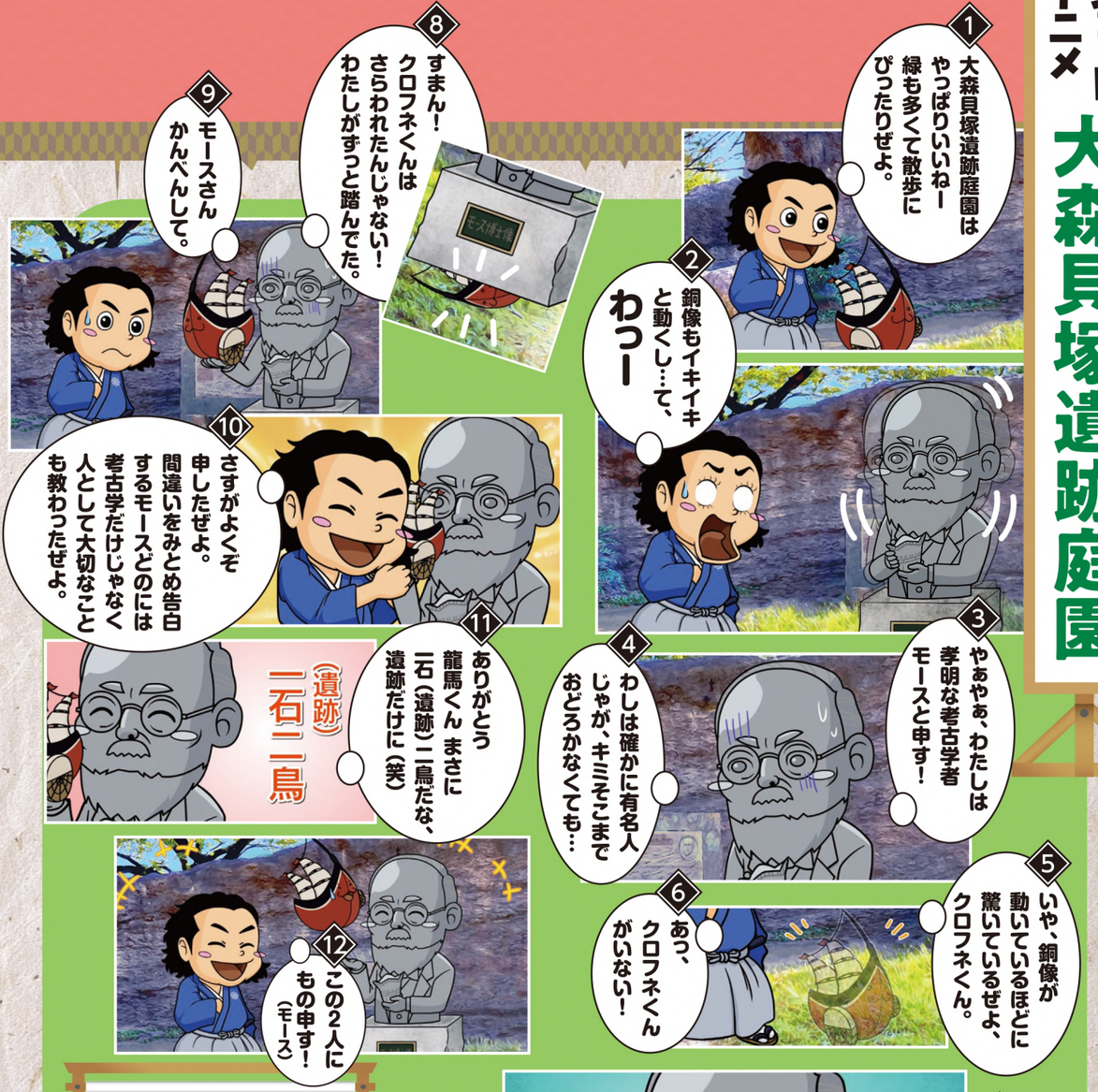

大森貝塚遺跡庭園

大森貝塚は明治10年（1877年）にアメリカから来日した動物学者エドワード・シルヴェスター・モースによって発見された貝塚で、日本で最初に学術的発掘が行われたことから「日本考古学発祥の地」と言われています。大森貝塚遺跡庭園には「大森貝塚碑」やモース博士の胸像、貝層の剥離標本などがあり、縄文時代・大森貝塚について学習できるようになっています。

ショートアニメ 容器文化ミュージアム

容器文化ミュージアム

人の暮らしを便利で豊かなものとするために考え、作られ、利用されてきた容器包装の中にかくされているさまざまな秘密を「ひらく」施設。文明の誕生と容器の関わりから、最新の容器包装まで、その歴史や技術、工夫を楽しみながら学ぶことができます。